平報

地址：上海福州路四三六號
電話：九七〇四〇轉接各部
三十二年三月十六日
第九百二十七號
今日一大張售國幣三角
宣傳部登記證滬字第十八號
公共租界登記證C字八三二號
法租界許可證A字二九一七號

日東條首相來華訪問 就共同作戰舉行懇談

專機抵京公畢後經滬返國

【南京十五日中央社電】國民政府行政院宣傳部，日本駐華大使館情報部共同公報：（三月十五日正午十二時）「日本帝國東條內閣總理大臣，於本月十三日來京訪問 汪主席，答謝去年十二月 主席訪日，及對中國參戰表示敬意，並關於完遂對英美共同戰爭，與中國當局開誠懇談。十四日赴上海，已於本日歸返日本」。

【東京十五日中央社電】日情報局十五日上午十一時另四分發表：「東條內閣總理大臣兼陸軍大臣，爲答拜中華民國國民政府 汪主席兼行政院院長去歲年底之訪問我國，並向中華民國之對英美宣戰致敬意，與國府首腦部就完成共同作戰方策坦白舉行懇談，及視察日駐華各機關，於三月十二日由東京啓程，赴南京訪問，曾道經上海，現已於十五日返國」。

【南京十五日中央社電】日本東條總理大臣，爲答謝國府 汪兼院長去年十二月訪日，並對中國之參戰表示敬意，及就中日兩國共同完遂戰爭問題，與 汪主席暨國府各要人坦白交換意見起見，特於十三日下午一時二十七分，偕陸軍省佐藤軍務局長等隨員，乘機飛抵首都， 汪兼院長及中日要人，均蒞機場歡迎。

東條首相在京動態

【南京十五日中央社電】日東條總理大臣，於十三日下午乘機抵京，是日天朗氣清，惠風和暢，一時二十七分，紫金山角上空，出現機影，飛機降陸後，國民政府 汪兼行政院長，暨各院部會長官，日本方面畑總司令官，重光大使等，均蒞機場歡迎，東條首相與 汪兼院長握手寒暄，繼與其他歡迎人員一一握手後，即同至機場貴賓室休息，東條首相戎裝，英姿颯爽，眉宇間充溢剛毅精愛之氣度，與歡迎者在貴賓室歡談片刻，乘特備汽車，赴駐華派遣軍總司令部，聽取畑總司令官之軍狀報告，並舉行要談，歷時二小時之久。下午四時半，褚外交部長往迎，引至迎賓館休息，四時五十分，重光大使偕館員赴迎賓館謁東條首相，報告一般情況，約三十分鐘，待首相返內室略事休息。五時半，重光大使引導東條首相，趨 汪主席官邸晉謁 主席致敬，並懇談約三十分鐘，後辭出返迎賓館。六時十分，滿洲國駐華大使呂榮寰，偕關屋參事官，拜謁東條首相，約五十分鐘，始辭去。當晚八時四十分， 汪主席特在國府大禮堂，設席歡宴，國府各院部長官均出席招待，畑總司令官，重光大使，以及華北軍最高指揮官岡村大將等，均應邀作陪，賓主共約百餘人，濟濟一堂，一時之盛，盛筵開始後， 汪主席即席致歡迎詞，披瀝中國上下，對於協力完遂大東亞戰爭之決心與熱意，並與全體互相預祝大東亞戰爭之勝利，東條首相亦懇切致答詞，述明對中國參戰表示敬意，並祝中國國運昌隆，迄十時十五分，始盡歡而散。此盛大的歷史的盛宴，賓主歡談極洽，首相返迎賓館稍息。翌（十四）日黎明，東條首相即起床，雖經長時間旅途，及多方之應酬，精神奕奕，並無倦容，上午九時廿分，重光大使特趨往致候，九時半， 汪兼行政院長特偕立法院長陳公博，行政院副院長周佛海，蒞迎賓館答訪，懇談片刻後，特藉春光明媚之長叢中，在庭園中攝影留念，旋外交部周次長，特將本月十日陸軍紀念日，中日兩國軍隊在清涼山麓舉行攻防演習情形之照片，請東條首相閱覽，東條首相對中央陸軍軍官學校學生之雄姿，讚佩不置，並對中國建軍之前途，及中日協力完遂戰爭，深表期待，迄十二時五十分 汪兼院長一行始辭出，至此，東條首相此次訪華之任務乃告完畢，於十一時四十五分赴飛機場，中國方面 汪主席往機場歡送，國府各要人及日方畑總司令官，重光大使等，亦均往歡送，十一時五十分，飛機起飛，於溫和之陽光，清快之薰風中，在首都上空，盤旋一週後，即掠過紫金山頭，向東飛去。

參戰二個月以來 中國正銳意邁進

主席於歡宴東條首相席上致詞

【南京十五日中央社電】主席於十三日晚歡宴東條首相席上致詞如下：「東條首相閣下！在大東亞戰爭的大時代中，負重大的責任，眞是朝夕不遑，却抽出時間，親來訪問，在中日友好的關係上，尤其在中日兩國在大東亞戰爭同甘共苦同生共死的關係上，實在說不盡的感慰！回憶去年十二月間訪問東京，承東條首相閣下對於大東亞戰爭的前途，有種種極明朗的開示，並且對於中國國民政府及民衆，對於參加大東亞戰爭的熱誠與決心，予以瞭解，並予以絕大援助，使國民政府及民衆，平添了無限勇氣。今年一月九日，交還租界撤廢治外法權的舉措，完遂了中國數十年來朝野一致的宿願，實踐日本援助中國，使完成爲獨立國家所必具之條件之諸言。這種偉大的援助，不獨中國所永永不忘，而且是開了東亞新天地的新紀元，凡是東亞同胞所永永不忘的。中國自參加大東亞戰爭以來，益益自勵其決心，與益益求所以盡其能力，以期分擔應盡之責任，惟一方面雖有此堅決的決心與立場，一方面則深深感覺國力民力之不足，恐不能有所貢獻於大東亞戰爭，因此之故，勤求缺失，銳意邁進，在此兩月有餘之光陰中，孜孜矻矻，未敢少懈，承友邦大使及總軍之種種好意援助，幸獲得進步之基礎，今者東條首相惠臨，尤望不吝指教。茲謹以滿腔誠意，舉杯祝東條首相之健康，大東亞戰爭之最後勝利」。

【南京廿五日中央社電】十三日晚 主席設宴 招待東條首相，中日要人應邀出席者如下：（我國方面）陳院長公博，溫院長宗堯，江院長亢虎，褚委員長民誼，周副院長佛海，諸副院長青來，朱副院長履龢，繆副院長斌，陳秘書長春圃，陳部長羣，鮑部長文越，任部長援道，李部長聖五，丁部長默村，陳部長君慧，顧部長寶衡，林部長柏生，趙部長毓松，夏部長奇峯，徐文官長蘇中，唐參軍長蟒，蕭院長叔萱，葉總監蓬，周市長學昌，鄧總監祖禹，周次長隆庠；（日本方面）重光大使，畑大將，岡村大將，石渡最高顧問，河邊中將，井本軍醫中將，堀內公使，松井中將，西原主計中將，高木經濟顧問，中崗中將，中村參事官，寺岡少將，藤井法務少將，鹽澤公使，大木少將，後藤軍醫少將，巴根獸醫少將，前田少將，楢田少將，伊東參事官，落合少將，石井參事官，川久淮少將，外宮參事官，長包少將，森木少將，佐藤少將等。

東條首相答詞 重申必勝信念

東條首相答詞大意謂：「此次訪問貴國，係爲答訪去年底 汪主席閣下之訪問，敝國並對本年一月九日貴國毅然向大東亞共同敵人之英美宣戰，表示敬意，兼與 汪主席閣下及貴國各位要人，就完成共同戰爭方策，開誠懇談，抵達貴國，爲時雖極短，但已目睹貴國上下，在 汪主席閣下之領導下，一致協力，已着着收獲莫大成果，深爲感動。余對此貴國上下一致之努力，表示最大敬意。貴國於宣戰以後，已有莫大發展、同時對完成共同目的之大東亞戰爭，貢獻尤多，此實爲敝國所衷心感謝，而因此敝國特本貴我兩國提攜之根本精神，已努力樹立適應新時代之貴我兩國關係，并決意爲適應今後貴我兩國關係之發展，根據既定各協定之趣旨，重加考慮。今日敝國軍隊，已在大東亞各地將英美荷之根據地完全覆滅，而奠定必勝不敗之基礎，繼續進行活潑之作戰，當此之時，滿洲國之發展，更着着進展，中日滿三國之連繫，亦益密切，貴國對於完成戰爭，已有莫大協力，緬甸行將一本互助而獲得獨立之榮譽。同時歐意，着着準備于來日發動大規模之攻勢，如此盟邦各國，互相提攜協力，對於前途，具有無限光明，努力打倒

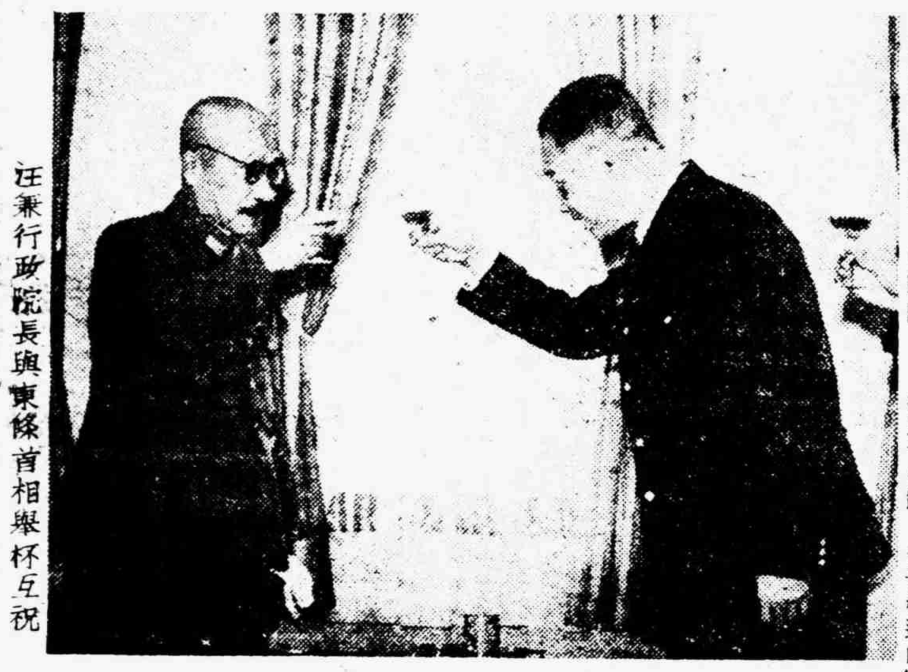

汪兼行政院長與東條首相舉杯互祝

値世界歷史轉換時期 對華方針隨時局進展

東條首相對中日益敦睦誼表示興奮

【東京十五日中央社電】據同盟電話：日東條首相於訪華歸來，特發表談話，大意謂：余欲訪問中華民國已久，茲爲答訪去歲年底國府 汪主席兼行政院長訪日，並向國府參戰表示敬意，並與國防首腦就完成共同戰爭之方策開誠懇談，雖期間極短，但已得償此宿願，深感欣慰。中華民國自向英美宣戰，卽以大東亞之一國，在自主獨立上着着發展，帝國衷心期望國府之努力貢獻於完成大東亞戰爭，因此爲適應新事態，決於新方針下樹立中日關係，卽交還帝國在華一切專管租界，承認中國收回上海公共租界，廈門公共租界，及北京使館區域，撤消治外法權，此外並就處理在華敵產，採取種種好意措置，凡此工作，現正不斷實行中，今後帝國將更適應中日關係之發展，決意根據與既存條約同樣之旨趣，重加考慮。余此次訪問中華民國，已目親中國參戰後之實情，並與國府要人懇談，關於完成共同戰爭之方策， 汪主席以下國府首腦部自不待言，卽一般中國人民，對於帝國之誠意，亦一致共鳴，故共以大東亞同志之資格，與帝國同甘共苦，同生共死之決意，備極堅決，余對中日兩國在以誠意相待之現實情勢，實深感興奮。抑帝國爲信義之邦，今値世界一大轉換時期，爲建設新東亞，帝國之對華根本方針，隨戰局之進展，將先後實現，帝國已確立必勝不敗之基礎，戰局正在於我有利之情勢中展開，最後勝利之必能獲得，已毋待贅言，余確信中國人士，因明瞭中日關係之新事態，必能於 汪主席之領導下，欣然與我同一步伐，向前邁進，又余此次目覩在華日軍勇戰奮鬥之情形，尤不勝感謝，於此謹表謝意，並對在華帝國軍政官民之勞苦，表示敬意。至在華日僑，因實施新方針，或有各種複雜困難，余亦不禁深爲同情，關於善後處置，今後自當作最完善之考慮。

交還租界問題 日方輿論一斑

【東京十五日中央社電】關於中日兩國，簽訂日本交還在華專管租界實施細則協定，及附屬諒解事項事，今日此間各報，對於封面第一版，以大字標題詳細刊載各項有關消息，並插刊簽字典禮照片外，且均撰論詳述其意義，其中如朝日新聞社論，卽以「簽訂日本交還租界實施細目協定」爲題，說明日本此舉，與英美絕對不同，而爲中日兩國眞正同生共死之鐵證，並指出中國於接收租界後，必能尊重日僑權益，大意謂：中日甲午戰爭，使大東亞兩大國之接近有顯著效果，但在另一方面，則使歐美諸國之更加輕侮中國，而促進其侵略中國者，實亦爲不能否認之事實。然歐美各國一經完成淪中國於半殖民地之工作後，復乘第一次世界大戰之終結，力謀離間中日兩國，如在華府會議中，首向中國要出取消不平等條約之空頭支票，在華府條約上，雖有數點曾爲中國着想，但彼等決無實踐之眞意。現就撤廢治外法權及交還租界而言，在廿餘年後之今年一月九日，於我國發表實行之聲明後，彼等始有聲明，此顯爲牽制我國之一種外交手段。故我國此次實施交還專管租界之用意，與彼等所取者完全迴異，在名實兩方，均足證明中日兩國同生共死之精神，良以彼等乃採取欺騙手段，而吾人則以赤誠待人，夫治外法權之撤廢，乃爲中國具備法治國之實際前提，專管租界之交還，亦復如是，深信友邦中國，必能尊重我國旅華僑民之權益，保護其經商之安全，許可其自由居住及還居，故吾人於此，深望中國政府及中國國民，今後能更增加其統一國家之自覺與自制。

法部通令所屬 嚴禁吸食鴉片

【南京十五日中央社電】司法行政部，以本年全國司法行政會議，大會議決案內，有嚴禁司法官吸食雅片之提議，經該部擬訂司法人員吸毒品檢舉暨調驗規則十條，並制切結格式，辦法整飭，用挽頹風，經此一番整頓，司法前途更見朝氣。聞該部已將上項規則，通令各省高等法院遵照。

芳澤訪問褚外長

【南京十五日中央社電】日駐越南芳澤大使，於十五日上午八時卅分，訪問國府褚外長，同進早餐後，旋由外部張超公使，陪同參觀博物館，下午一時，芳澤大使應畑總司令官歡宴，暢談約二小時。

【南京十五日中央社電】日芳澤駐越大使十五日出席日駐華畑總司令官之歡迎宴後，下午三時往城外雨花台，致祭日軍陣亡將士表忠塔，旋往謁國父陵墓，晚七時出席重光大使之歡宴，懇談甚久。

滬地位極爲重要 應尊重中國立場

東條首相對在滬官民致詞

【本市訊】完成各種重要任務之日東條首相，十四日下午一時，乘機自京到滬，飛抵機場時，日駐華艦隊司令吉田大將，下村上海方面陸軍最高指揮官，永津上海陸軍部長，上海警備司令官，上海憲兵隊長矢野，上海總領事，暨上海特別市政府趙秘書長等，均到機場熱烈歡迎，首相精神飽滿，下機後卽於該機場貴賓室，與吉田艦隊司令長官暨下村最高指揮官會談，一時三十分，抵某部隊，聽取下村最高指揮官及永津上海陸軍部長報告軍況，並作懇談後，三時赴上海大使館事務所，聽取所轄各狀況。並於會議一室召集全體職員訓話，略稱「決戰下之當地官吏，應一致團結，向中日共同之目標邁進」云云，諸多激勵。下午五時十分訪吉田善吾大將於駐華艦隊司令部，並聽取當地情形之報告，並作種種要談，五時四十分，抵某部隊新官邸下榻處，當晚七時卅分，招待日方關係代表，昨（十五日）晨八時三十分，乘機飛返本國。

【本市訊】日東條首相，於十四日下午一時，抵滬，當日下午七時三十分，假某公館招請下村上海方面陸軍最高指揮官，永津上海陸軍部長，田尻公使等軍官民多數要人舉行懇談，東條首相致辭，大要如次：

「一月九日斷然與大東亞共同敵人之英美佈告宣戰，表示敬意，且爲完成共同戰爭起見，特與國民政府各要人開誠懇談，又調查在華陸海軍以及其他機關實情，親犒其勞，同時視察日前卑上所決定之對華處理根本方針之實施狀況。在南京時業與 汪主席以下各要人舉行懇談，結果對於完成共同戰爭之方策，意見完全一致，軍事上，政治上，經濟上，兩國之協力提攜更趨緊密，誠不勝慶幸之至。余此次爲時雖暫，然目覩閣下並各位尤分克服各種困難，適力完成任務之情形，極表感銘。關於此次對華處理方針，上海之地位固極重大，當地之一切處理，均係萬人所矚目，深信從速，拔除英美色彩，在此築成眞正之中日合作地帶，此爲現在最屬緊要者，余意認爲隨時隨地，須充分尊重中國方面之責任與創意，以處理上項問題，俾確保眞正之協力戰爭，爲至屬必要之事，尤於經濟方面爲然。惟國策轉變後，爲謀具體予以實現，更有望於國民之協力，而此種國策之轉換，對於最前線之國民，予以深大影響，動輒有使陷於困苦立場之傾向，政府方面，當此次對華政策大轉變時，對留居中國僑胞之立場，亦深切表示同情，然若有以往依據私人措置，對中國方面壓迫榨取者，則必須斷然加以整頓，否則此次根本方針，不可期其有結果也。政府就此次根本方針之旨趣，及其實行之終始一貫，以決心決意，期達到其初衷之目的，惟關於國策之實現，必待閣下及各位之力量，切望今後軍官民一致協力活動。」

現任首相出國訪問 東條此行實爲嚆矢

【南京十五日中央社電】日本帝國內閣總理大臣東條英機大將，爲答謝去年十二月 主席訪日，及對中國參戰表示敬意，並關於完遂對英美共同戰爭，與我國當局開誠懇談起見，於本月十三日自日本乘機來京，抵京，歷經親謁 汪主席致敬，繼之主席並以 行政院長資格，與東條首相開誠懇談，雙方對於完遂共同目標問題，意見至爲融洽。 東條大臣當於十四日赴上海，並於十五日平安歸返日本；我舉國上下，對於東條大臣，於此大東亞戰爭之大時代下，撥冗來訪，深表感荷。按日本以現任官，內閣總理大臣之資格出國訪問，當以此次東條大臣來華訪問爲嚆矢，具見中日國交，已至如何親密之階段。此間一般人士，咸以爲東條總理大臣之來訪，將使友好之中日關係，益增其親睦，並爲國府還都以來之中日關係的新展開，今後將以此爲契機，使中日兩國爲完遂共同目標之各種施策，得有飛躍的進步，復以日本卽將交還其在我國之專管租界，及撤廢治外法權，此種誠意協助我國完成獨立自主之舉措，與東條大臣來訪之友好表示，實具有同一之意義，故我國民衆，益增強其與日本同甘共苦同生共死之信念，咸信東條大臣此次之來

確立戰時體制 把握全國民心

主席接見記者發表談話

【南京十五日中央社電】汪主席本日接見中外新聞記者，根據記者所提問題，綜合答覆，茲記談話要旨如左：

此次東條首相來華答訪，兩度晤談，快慰無似。頃據電訊，獲悉本日已平安返抵日本，東條首相對於大東亞戰爭，運籌帷幄，負重大之責任，今於百忙之中，抽暇來華，尤爲感荷。

去年十二月，本人在東京與東條首相晤談，東條首相關於大東亞戰爭之前途，有堅決而明朗之表示，一字一句，使人深印腦海，事隔兩月，戰局之開展更覺明朗，而東條首相所重言以申明之者，亦更爲詳盡。東條首相對大東亞戰爭，具有必勝不敗之信念，對於東亞共榮圈之建設，以及印度、緬甸、菲律賓之獨立解放，寄予至大之常有熱忱，實深欣佩。中國自大東亞戰爭發生以來，

兩種心情

交織於中，一方面既自覺國力微薄，恐無以貢獻於大東亞戰爭，一方面又深維大義所在，非參戰無以盡東亞一份子之責任，此兩種心情，承友邦政府與友邦國民之諒解，不吝援助，既瞭解中國之立場與決心，贊同參戰，後明察中國之現狀與需要，助我政治經濟軍事各方面之強化。自一月九日參戰以來，遂承友邦種種援助，此次東條首相復親來華，推誠相處，深信中國國民爲中日關係，爲共同之東亞，團結必更強固，對於大東亞戰爭必勝之信念，必更堅定，對於參戰之努力，必更當奮勉。

記者諸君，有以戰時體制及對渝方策見問者，參戰之後，國民政府即設置最高國防會議，改革中央地方行政機構，並先後舉行各種全國會議，如全國地方長官會議，全國司法行政會議，新國民運動促進會議，全國教育行政會議，全國經濟會議，全國軍事會議，及中國國民黨全體會議等，均爲確立戰時體制，集中全國精神與力量，以期對於總力參戰有更大之貢獻。至於

對渝方策

云云，余以爲最重要者，莫過於把握全國民心，吾人於此具有堅確之信念。自民國十三年以來，吾人一本國父大亞洲主義之遺教，對於中日關係，首重事前之預防，務使事變不至發生，事後之補救，卽不幸而發生事變，亦必須把握時機，迅謀恢復，此爲吾人對於中日事變之根本觀念。對於大東亞戰爭，則認爲求中國之自由平等，求東亞之解放必經之門爭，亦爲國民革命之本來目的，中國於此，惟有與友邦日本，站在同一戰綫上，向大亞洲主義之大道邁進，無可猶豫，渝將之觀念，適得其反，大亞洲主義早被遺忘，對日本則主張抗戰到底，對英美則甘爲別動隊，中日合作爲所破壞，國家元氣爲所摧殘，彼此之主張，既根本相反，民心之向背，自必隨事實之進展而判明。故今日對渝政府之方策，不在對渝而在民心，余知全國人民，卽無一而不期望戰爭早日了結，和平早日實現，徘徊猶豫者，不外顧慮和平之能否實現，和平主張果能逐步實現，中日協力方針一一推進，中國之自由平等與東亞之共存共榮，果能着實做到，渝方人民，定必反對抗戰，傾向和平，可以斷言。

民心向背

既決，重慶之崩潰，即可立而待。民心雖似無形，而實有形，隨處可以窺見，舉例言之，本月十日，日本陸軍紀念日，友邦軍隊舉行攻防演習，中央陸軍軍官學校學生踴躍參加，是日首都民衆，踊躍參觀達數萬人，滿山滿谷，情緒熱烈，遠非往日一聞演習槍聲，相率躲避深居簡出者可比。由此可見參戰以後，一般民衆對於大東亞戰爭之意義，已普遍認識，對於中日關係已深切明瞭，對於時局之進展，同其振奮之熱情，更可見中日兩國在大東亞戰爭中，由同甘共苦進而同生共死之精神，經諸君之宣傳力量，已逐漸普及。一種運動，祇感民衆精神尚未喚起，便無可着手，民衆精神既已喚起，必能由此發生強大之力量，余默察和平運動發生以來之經過，及當前國人之情緒，對於中日協力之前途，及大東亞戰爭之前途，

深抱樂觀

今於東條首相作具有歷史意義之答訪，平安返抵友邦之日，與諸君相見，願對共同之前途，致其最大之祝賀與慰勉。

艾登歷訪美當局

力謀解決英美蘇現有爭執

反軸心國將於下月舉行會議

【里斯本十五日海通社電】據華盛頓消息：英國外相艾登，於昨日在白宮與羅斯福總統，作第三次會談，並定於今日會晤美國陸軍部長史汀生，海軍部長諾克斯，及參議院外交委員會主席康納萊，國務卿赫爾休假歸來後，亦將參加會談。

【里斯本五日海通社電】據華盛頓消息：協約國第一次會議，已定於四月二十六日開會。羅斯福總統於昨日與國會議員討論國際關於協約國加緊合作之決議案，歷一小時半之久。

【瑞典京城十五日海通社電】據倫敦消息：英國外相艾登與蘇聯當局，頗爲親密，對於華盛頓之會談，甚爲便利此項會談，除討論對蘇關係外，法國問題，亦漸被重視，英國人士主張聯合法國各派。但倫敦「觀察報」載稱：英美努力使特戈爾派與季勞派聯合，並未成功。

日在印緬國境擊落英機五架

【仰光十五日中央社電】日陸軍航空部隊，十四日下午在印緬國境上空，與英機十架遭遇，交戰之結果，擊落英機五架，日方無損害。

德快速機隊襲英本土

【柏林十五日中央社電】德空軍快速轟炸機隊，曾於十三日空襲英本土南岸之斯有利治東南，當時雖在英空軍之妨害中，仍實行準確之轟炸，並於歸途擊落飛來追擊之英戰鬥機一架。又另一重轟炸機隊，於是日深夜空襲該地兵營及軍事設施，投下燃燒彈及炸彈甚多。

美軍發表海戰損失

【阿根廷京城十五日中央社電】美海軍部自珍珠灣擊敗以來屢次敗北，但爲保持軍紀，殆不發表本國軍隊之損害，至十三日，始正式發表一九四二年八月八日所羅門海戰（卽第一次所羅門海戰）後，至本年二月七日，各海戰之一部份損害如次：沉沒航空母艦二艘，巡洋艦四艘，巡洋艦三艘，驅逐艦十三艘，其他十艘，合計三十二艘，受傷者重巡洋艦一艘，巡洋艦三艘，驅逐艦一艘，合計五艘。又未返防而確爲已喪失者，驅逐艦一艘，潛水艦一艘，計二艘。

德再度佔領卡科夫 向貝爾戈洛特推進

【德國元首行營十五日海通社急電】德國元首行營昨晚發表特別戰報稱：德軍在南路之反攻，已將蘇軍逐渡唐納賓河，經數週之激戰，今日獲得重要之勝利。德軍挺進隊得空軍之協助，自東北兩方包圍卡科夫，並將該城再度佔領，敵軍損失兵員及戰具無數。

【蘇聯邊境某地十五日哈瓦斯社電】本日東綫戰局，最惹人注意者，厥爲卡科夫城之爭奪戰，於過去二十四小時，德蘇兩軍在卡科夫城附近，尤其是該城北部，從事最劇烈之大戰，蘇聯電台雖未承認德軍佔領卡科夫城，但亦未予以否認。德軍佔領該城，頗爲重要。德軍刻正沿卡科夫―庫斯克鐵路，向貝爾戈洛特城推進，將高里戈克將軍所部切成兩段。但在中路，紅軍在斯摩倫斯克方面，已抵狄尼泊河上游，杜洛伏城附近，另有紅軍一路，自維也慈瑪城出發，已抵尼沃，紅軍一路，由沙戈洛夫斯推進，續有進展。此外，奧勒爾方面，紅軍仍繼續進攻該城，並企圖進窺勃里安斯克城，但爲德軍所阻。

德土商訂新通商協定

【羅馬十五日中央社電】據安加拉來電：德國經濟使節克羅狄烏斯博士，最近訪問安加拉，與土當局進行德土新通商協定之交涉。

美圖吞併馬丁尼克島

【阿根廷京城十五日中央社電】法領西印度羣島中，馬丁尼克島最高長官羅貝爾提督，現仍努力排除美國之一切壓迫，始終堅持效忠貝當元帥。但美政府現已進行吞併馬丁尼克島之準備。

米穀運銷條例 日方佈告遵行

【南京十五日中央社電】國府前公布之戰時物資移動取締暫行條例，將自十六日起實施，共過去於蘇浙皖三省實施之舊法令，一律廢止。國府此次實施該條例，爲免於米穀運銷上發生障礙起見，又公布蘇浙皖米穀運銷管理暫行條例，並規定卽日實施。日中國派遣軍總司令部，暨日本駐華大使館，爲作全面協力計，亦於十五日發表共同佈告，闡明蘇浙皖地區內之米穀移動，應遵照三月十二日國府公布之蘇浙皖米穀運銷管理暫行條例辦理。

天下第一
大王油
可搽可服
家用良藥
上海山田大藥廠出品

首次糧食增產會揭幕

主席派陳部長代表致訓指示四要點

提案共五十六件分四組審查

【南京十五日中央社電】糧食部第一次增產會議，於十五日上午十時，在南京市商會大禮堂，隆重揭幕。出席者計有該部顧部長，周次長，及該部高級官員，各關係機關主管長官，以及各省市特區行營糧食局長，各建設廳代表等六十餘人，由顧部長親自主持。國府汪主席特派全國經濟委員會秘書長陳君慧氏，蒞場致訓。陳秘書長致詞，首述際此戰時體制下糧食增產工作之重要，與政府期待之殷切；並述此次增產大會之意義，希望出席代表對增產方案，各抒高見，共同研討，以收集思廣益之效。繼由[illegible]主席代表陳秘書長，指示四點：[illegible]

【南京十五日中央社電】糧食部召集之第一次增產會議，十六日為第二日，定於上午十時，仍在該市商會大禮堂，續開二次大會，將全部提案，逐一提付討論，完畢後，即將宣告閉幕。

蘇浙皖米穀運銷

當局劃定管理區

業由糧食部明令公布

【南京十五日中央社電】糧食部以蘇浙皖米穀運銷管理暫行條例，業經國民政府明令公布，爰依照上項條例第四條之規定，暫將蘇浙皖三省及京滬兩市劃分為十九區，以便管理。并制定蘇浙皖米穀運銷管理區域表，以部令公布，茲探錄該區域表原文於後：

（南京區）轄南京及江浦、句容、溧水、江寧、六合等六市縣。

（鎮江區）轄鎮江、丹陽、金壇、溧陽、揚中等五縣。

（揚州區）轄江都、儀徵、高郵、寶應、天長等五縣。

（上海區）轄上海市及寶山、崇明、嘉定、南匯、川沙、奉賢等七市縣。（上海附近納入軍管區域除外。）

（蘇松常區）轄吳縣、常熟、崑山、吳江、太倉、松江、金山、青浦、武進、無錫、宜興、江陰、嘉興、嘉善、平湖等十五縣。

（泰州區）轄泰縣、東台、興化、鹽城、泰興、靖江等六縣。

（通州區）轄南通、如皋、海門、啟東等四縣。

（徐淮區）轄銅山、豐縣、沛縣、蕭縣、碭山、宿遷、睢寧、邳縣、淮陰、淮安、漣水、泗陽、阜寧、東海、灌雲、沭陽、贛榆等十七縣。

（杭州區）轄杭縣、餘杭、海寧、富陽、海鹽、桐鄉、崇德、臨安、新登、於潛、昌化等十一縣。

[illegible]

中青幹部學校

實行勞働服務

漢青少年團定期廣植苧麻

【南京十五日中央社電】中央青年幹部學校，素注嚴格訓練，茲為該校學員鍛鍊，養成健全身心，於十四日上午，由該校教育長許楊生率領第三期全體學員，舉行勞働服務，種植苧麻子。是時教務長林柏生氏，亦親蒞該場參觀，并指導一切。直至種完後，始發隊返校。

【漢口十五日中央社電】新國民運動中國青少年團第一次勞働服務，為實行勞働服務辦法，經訂定於本月二十日至三十日為擴大勞働服務周，已通飭全國省市青少年團部一體遵照，漢市分會奉令後，已向本市華中農產公司接洽，購取苧麻種籽，定下月實施播植。

每週評述

一來復間大事

任致

自三月七日至三月十四日之一週間，國際局勢，自無何等重大之變化。但在中國，則關於戰時經濟政策的實施，戰時物資的統制，全國商業統制總會的設立，均以偉大的努力，為戰時體制的準備。中日關係，亦因日本積極的協助，愈見密切，對於本年國策的逐步實施，日方的助力，更為顯著。凡此，本週大事，實以國內為主。[illegible]

[illegible]

全國商統會成立

最高國防會議於三月十一日召開第八次會議，討論戰時物資問題，決定設置全國商業統制總會，[illegible]

日交還專管租界

宣傳部及日駐華大使館情報部於三月十四日共同發表公報云：「本月四日，中日兩國交還日本在華專管租界委員會，於國民政府外交部，舉行首次會議，[illegible]」本日上午八時五十分，雙方委員完全一致。[illegible]

日東條首相來華

宣傳部暨日駐華大使館情報部於三月十五日，共同發表公報云：「日本帝國東條內閣總理大臣，於本月十日，由東京訪問汪主席，答謝去年十二月主席訪日，及對中國參戰表示敬意，並觀察於完遂大東亞戰爭與中國最高當局開誠懇談，十四日赴上海，已於本日歸返日本。」[illegible]

德軍重佔卡科夫

[illegible]

英美蘇間的齟齬

[illegible]

蘇部在皖設立

產銷聯營社

【蕪湖十五日中央社電】[illegible]

浙政務廳長

孫雲章就職

【杭州十五日中央社電】[illegible]

鎮江地區清鄉主任

舉行宣誓就職典禮

行政院清委會均派員監誓

【鎮江十五日電】清鄉委員會鎮江地區清鄉主任公署主任宣誓就職典禮，於昨日（十五日）上午十時在鎮江主任公署舉行。[illegible]

漢舉行展覽會

紀念市府成立

【漢口十五日中央社電】漢口特別市政府，為擴大舉行成立四週年紀念，屆時將舉行展覽會。[illegible]

清鄉分會

第一期辦事處

發表告民衆書

舉辦二期清鄉講習會

【本市訊】[illegible]

日青少年使節團

舉行成立典禮

啓程來華前在國實行訓練

【東京十五日中央社電】日本青少年團為慶祝國府還都三週年紀念，決定派遣青少年代表，前赴南京參加慶祝，以謀中日青少年之攜手合作。代表人選，前已由日本全國各府縣，選拔男女代表二十名，於今日（十五）[illegible]

杭州地區清鄉

六月廿日開始

二期清鄉工作限四月底完成

【嘉興十五日電】[illegible]

中央軍校

舉行紀念週

【南京十五日中央社電】今日上午九時，中央軍官學校舉行紀念週，[illegible]

中央社會部

發動春耕運動

【南京十五日中央社電】中央社會部將發動全國春耕運動，以發展農業之普遍的發展。[illegible]

蕪警士教練所

開辦已決定

【蕪湖十五日中央社電】[illegible]

石津運河

開鑿將竣

【北京十五日中央社電】自去年四月廿日開始開鑿之石津運河，最近即將完成。[illegible]

中央稅警學校招考速記書記人員通告

[illegible]

本報徵聘日文譯員啓事

[illegible]

上海特別市公用局通告

[illegible]

上海復興銀行召集通常股東會啓事

謹啓者茲經本行第三屆董事會議決定於本年四月十一日舉行通常股東會報告卅一年度決算并討論重要提案敬希各股東自即日起至四月五日為止隨時攜帶股票來行登記並領取出席證所有三十卅一兩年份正息紅利經結算就緒即時憑印鑑發給又官商股票自三月十一日起迄股東會開會以前照章一律停止過戶特此通告

中大商業銀行謝啓

一昨敝行開業猥蒙各界珍復高軒莅止隆情雲誼無任感篆祗以款接未週殊多簡褻謹此誌歉并鳴謝悃諸維亮察

中大商業銀行董事會謹啓
（行址）南京路二五〇號（電話）一六九五五號

神魚牌線襪麻紗襪

最勻淨 最光滑 最爽朗 最經着

各色俱備 到處有售

上海仁裕電機針織廠

著名出品

新統制機構誕生

全國商業統制總會 隆重舉行成立典禮

中日官商各界莫不寄予深切期望

戰時物資統制令開始工作

國家大政

冠蓋雲集盛極一時

內部組織先經酌定

拋除小我之見 協力推進統制工作

唐理事長懇切致詞

本會性質

統制辦法

切實合作

印僑假跑馬廳舉行促進獨立民衆大會

會後並列隊示威遊行

東聯及興亞會聯合舉行懇談

市保甲會成立大會 市長親臨致訓

列舉各要點詳盡指示

全國商業統制會成立典禮中 中日雙方長官各抒讜論

陳公博市長 曉示心理改革

梅實業部長 闡明政府方針

重光代表堀內致詞

田尻公使演詞摘要

交通泰縣支行今日宣告復業

憑舊物購貨辦法 全市將普遍實施

申請發移動證 歸商統會辦理

增加生產

來賓代表致詞

聞監事長答謝

唐壽民會後接見記者 談商統總會工作艱巨

三十期戶口糧 全部配給整米

糙米搭配量佔極少數

滿總領館舉行慶祝建國茶會

滿洲國駐滬總領事館為慶祝建國十一週年紀念，特於昨日下

兩青年謀殺紅舞女 上訴審結宣判

張洪生死刑江一龍禁十五年

法租界將舉行兒童幸福宣傳

實業團體事項 歸經濟局專管

雜糧組辦事處舉行改選大會

聯鈔銳勢未退 盤旋四元內外

處理華股買賣 ・當局將再發表意見・

中日西藥業商將合組同業會

中大飯店開幕

大王油

居家旅行 有備無患

春天了，大家在空閒時，總喜歡到戶外去運動，換換新鮮空氣。我們若遇到自己或朋友因運動過累偶感頭暈目眩時，或跌破撞傷……等等，都可用大王油擦擦，忽霎，因大王油有殺菌消炎鎮痛等偉大作用。大王油是旅行運動時必備的良藥，攜帶既方便，同時又可利己濟人，請買一盒試試

總經理 三興公司 上海 山田大藥廠 出品

體育界

・西聯足球本週秩序・ 東華再戰聖芳濟

・聯誼二度遇葡商會・

中西杯乒乓賽 新雅聯谷凱旋

九華堂寶記 蘭桂譜 有子女，必備此譜 大家庭，尤宜珍藏

真正鑛金 永遠包用 超首老牌 獨家出品 人造金・鑛金 諾記

禮百列金廠

收買 表 禮昌鐘錶行

若素

育兒

育兒如培苗，稍不當心，則苗枯蘗矣。倘人工育兒，則更爲艱難。最穩妥之辦法爲每於食後，或於乳中加以「若素」粉若干，不但發育迅速，嬰兒無病，且爲母親者亦可省心省力也。若素分錠劑粉劑兩種，其成分完全相同。

各地各大藥房均有代售

新天地

收買舊絨線·活躍在舊貨茶會中

·逸人·

在武定路離卡德路不遠的地方，過去有許多舊貨攤子，攤在馬路旁邊，無形中成了一個舊貨市場。除了雨雪之天，那邊的舊貨市場，天天準會出現在馬路上面的。是星期六的下半天，因爲想去淘舊貨，特地走到那邊去。誰知馬路西邊，舊貨攤子盡數失蹤，不見一個了。好久沒有去，不知自何時起，這個舊貨市場，難道遭人驅散了嗎？使我乘興而去，敗興而歸，祇有掉轉頭打回票。可是我回轉身來，將近走到卡德路轉角地方時，忽然看見一條

白布橫額

寫着「舊貨茶會市場」幾個字。挑舊貨担子的人，正忙着担了東西在進出。好比發現了新大陸似的，我連忙走進去，看個仔細。在弄端的地方，有兩三家小茶館，人是相當熱鬧，自然吃茶的盡是那些舊貨同行了。時間已不早，他們把收下的東西，要想交行了。

再進去，是一個賬場，因爲場子很大，所以着地擺攤的舊貨攤子，顯見得有些零落。這裏面，有的攤子所陳列的貨物很雜，什麼都有。可是有的

比較整齊

陳列的貨品，有包含一個或兩個門類的，譬如有的攤子上，所有貨品，全是電器，有的全是舊衣服，和零頭布，有的是舊皮鞋，更有專門賣舊熱水瓶的。男女老小，西裝朋友，油頭光棍，騷大姐，俏娘姨，各色人等，應有盡有，都在那裏瞻顧徘徊，淘買舊貨。討價和還價的聲音，是相當的嘈雜。

貴得嚇人

我本想淘一個舊熱水壺和買些零布，可是不中貨物，一問價錢，使我不敢領教。

在這舊貨市場上巡行了一次，打另一條弄堂走出來，在弄堂口又發現了一個草棚子，內中有人在收買舊絨綫，舊毛織物。好多挑舊貨担子的人，把一天中收買來的東西裏面，挑出舊絨綫之類，賣給那草棚子裏，一個喝價的朋友，拿了一桿秤，一邊秤分量，一邊喝價錢。有的經過幾次

討價還價

，貨物兩交，算是賣買成功，有的交易不成，拿回頭就走。內中更有許多祇一隻口袋，裝滿了絨綫求售。更有用大包袱，裝了好多絨綫。大概從內地收來的，賣給他們，事後告訴我們：收買舊絨綫！在舊貨業中已成了獨立而新興的一門。看了一會，我才走出弄堂，恰巧是卡德路。當我踏上街頭之後，這個舊貨茶會市場的印象，還深刻的活躍在我腦際。

記：崔喜雲

·古愚·

提起崔喜雲三字，上海戲迷們似乎還很陌生，他是目前皇后大戲院對李和秀的二路旦角，所以一說他是私淑小霓的，所以藝名喜雲；一說他是小翠花的徒弟，我不管他是學誰的，以他的玩藝兒來批評；在芙蓉草病老的今日，喜雲舊爲他襯起人物，予連仙，林秋雯，張蝶外，何佩華等，非其敵也。程玉壽之一「輪鐙」胡氏，一得意緣」一玉霞，喜雲常自嘆勿如，而一棋盤山一雙刀之架式優美，更不能見於喜雲的身段，但是喜雲之「小放牛」身段之美妙，在今日是以嬈美小黎花而倒芙蓉草；且黝黝上勁，嘔噁下神，青衣戲嗓雖不亮，但能應付，上台肯做戲，下台肯學戲，爲晚近伶工中所僅有。

離開散場前晚，因好友某君之約，……玉良的六郎，我在漢口已經聽過兩次，李和秀的「紡棉花」也是在漢口看過的，……因爲那天是雙齣的關係，比上海唱一齣「紡棉花」的確漢口觀衆不容易守秩序，周派「追韓信」，他們主張馬派一「借東風」（漢口人喊「江北」）「甘露寺」，一是三「二進宮」，是在必點之列，點而不唱，台下就會作怪聲，改唱他戲，座客就要喊「不要不要」。流行歌曲最歡迎唱詞中而哥叮哥叮。因爲他們可以吃豆腐，蹦蹦兒，大鼓書，他們不懂，自然不會受歡迎，未了務必是跳滿一場飛進場，不然又是「再來一個」。

開話少說，書歸正傳，一「斬子」一穆桂英例以二三路旦角應工，祇有朱琴心唱「全部大門陣」，卻不曾調另碎旦角上台，老派與「穆柯寨」一般打扮，紮大靠，披紅蟒，內襯紅裙，脚下是發蹬，降龍木就擺在背後，大靠兒旗斗子上的，因爲近年當道的角兒是另碎了，唱的一切，用另碎的角兒去扮演，那一個都不講究了，「不嘩得，那一中的一個作偷改成了「總天王一口鐘中的裝束，穿着小襖，披一口鐘，比老派方便得多，穿蠎發靴，是搞邊脚色的一拿手戲，崔喜以目前都行着這的一派，所雲也未能免俗，也許還不知道有老派的打扮，但是在九

龍口的一個小亮相，大邊兒與後面兩人進場前面是芙蓉和美妙絕倫，後面可稱王蘭芳草，並美，末場之白口，老詞二本，是一你不愛他，我愛他一是日雖念，「大破天門」要用他一嘆，所比較清通得多，因爲老詞派，太不像完全摩登婚姻氣派，所口吻啊。

東·寶·舞

·止水·

管絃初動幕方開，甜堂頻聞震似雷；廣袖傲儀容絕代，女兒歌舞日邊來！

果然傾國仰芳姿，蛺蝶翩翩結隊時；摺扇低徊人剎襪，唐風猶自在蛾眉！

日本東寶歌舞團，向負盛譽，少女百餘人，既工西洋式之舞蹈，且擅扶桑古舞，本年還都紀念日，由該團以親善使節之姿態，來華出演京滬，逆料定能轟動一時也。

中旅將進巴黎

·李禾·

中旅劇團北上，非但淘金無着，而且還叫全體團員享受了一下鐵窗風味，說來自然是够倒霉的。但是這也許眞是所謂命運有關，誰也無法挽救。但是中旅團員歸來以後，唐槐秋唐若青周貽白，尚未被釋，而且還遙遙無期，這當然使在上海的人，尤其是一般中旅的舊員更加懷念不止。前幾天曾經有人從北方來信，說唐槐秋在獄找編導台柱，在此劇壇各方多難之秋，中旅沒有堅強的編導陣容，仍舊像從前那樣……

·周貽白回滬·

中旅劇團北上，生死不明，而且盛傳他不在人世，現在才知道這消息恐怕是傳聞失實，因爲唐槐秋已抵滬，而隨同唐槐秋北上的編劇家周貽白，也已來上海，不過陸露明則杳無音訊。

中旅在滬，本是羣龍無首，現在唐老頭子，既經來滬，爲了生活，自然還祇能吃這碗斷命戲飯，因此在唐槐秋未來滬前，他的二女兒唐湘青就在上海爲他們佈置。第一場子問題，需要解決，「天宮」老地方，現在給小白玉霜在唱蹦蹦戲，生意相當好，一時恐怕也不會肯讓出，於是動腦筋，到巴黎大戲院，好在巴黎從前，就有出盤擬議，祇要唐老頭子「吃得落」，巴黎恐怕不成問題。場子既解決，自然還得

三十年前的話劇生活

我認識孫菊仙，也是在春柳社社員宿舍中，菊仙那時正在丹桂第一台搭班子唱戲，他是伶界尊稱爲大老板的，（程大老板單名椿，字玉山，長庚是他的乳名，幼小的時候，在保定的科班出身，那時正當道光初年，伶人在賤民之列，倡優隸卒，四種行業，和士農工商四種良民，不許爲伍，唱戲的人，常被官長富豪們喊着小名，後來雖然經清庭賞過官銜，自己的藝術超人，受內外行的崇拜，可是人們錯把小名當做大名稱道，前年他死了，他的孫子程繼仙向我談起這事，託我登報代爲宣佈更正，所以附記於此）

原來就是孫菊仙

他在清宮唱戲十幾年，庚子拳匪之亂，逃到上海，一直搭班，很受歡迎，他生的又高又大，嗓子也特別響亮，並且五音俱全，腔調高古，我在上海玩新戲兩三年，時常看他演戲，但是不曾見他本人，時當夏令，我和歐陽予倩幾個好唱老戲的人，正在宿舍的客堂裏面，拉胡琴調嗓子，只見從外面進來了一個大個子的老人，好像半截黑磚塔，光着頭，手拿一把大鵝毛扇，身上披着肥大的和服，（日本式的外衣，又像浴衣，夏天披這東西比較風涼）裏面未穿短衫，赤着上身，脚下踏着草鞋，也特別的長大。仔細一看，原來就是孫菊仙。

唱了一段烏盆計

他住在不遠的白克路永年里，所以隨便的延着來了，若是離的路遠的話，他這樣的長像，打扮，走在馬路上，人家要把他當怪物看的。我記得，經人介紹之後，唱了一段烏盆計給他聽，他說我的嗓子小，比他差的多，他就自己開口大唱孫調，一連就唱了三四段，比我聲音如洞小雷一般響，眞能把梁頭上的塵土震動下來，玻璃窗子也像有顫動的樣子，我心中暗想，他是近七十歲的人，還有這樣大的嗓子，若在壯年，用力一呼，豈不要把人的耳朵震聾嗎？

一片天眞·提攜後進

他爲人一片天眞，做喜提攜後進，對於新戲也很贊成，他曾加入演過新戲，以示提倡之意，以後有二十年光景，我和他常見面，他有許多事，足資談助，這裏不必詳述。（五）

袁美雲的精明

·景山·

在第一流女明星中，袁美雲是最勤儉的人了。無論什麼支出，她都要「算一算」，除掉「又廳將」外，眞可說是一毛不拔；有一天，她的丈夫王引，在阿拉伯夜總會對朋友說：「我的老婆，最無出息，家用的火柴，她總是到小菜場旁邊的攤頭上去買，一紮一紮的，另碎火柴，從沒有買過整盒。」舉一反三，其他被她一精明一與「算一算」的地方，也可想而知，同時還做囤貨生意，據說床底下堆滿肥皂，因此在女明星羣中，袁美雲是有錢的人。

提倡光頭運動

·道弓·

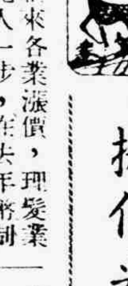

理髮業總是先人一步，在去年幣制改革的時候，漲價折一的新幣，法令將價目竟違反了，後來經過輿論的指摘，才稍稍抑低了些，然而久靜思動，乃屬人之常情，理髮業眼見各物猛漲，自然不敢後人，於是在凡士林肥皂上做題目，實行變相加價，且看他們的佈告如何說法：「本業爲優待顧客起見，對於擦油一項（包括生髮油，香水，凡士林）係本着性質，不另取費，茲以化裝品價目見高漲，且時虞貶價，各會員咸以此種犧牲太大，紛紛來會建議補救，並經規定自即日起不再奉送擦油，如顧客指明用油者，應酌收成本，又顧客洗頭，須依漿水皂及肥皂漲價之百分比，另行補貼：……一所謂成本，是搽油一元五角，洗頭六角，從此蓬首垢面，要變成白面書生，又增加一層負擔！

貴凡士林十餘元一磅，費去一元五角搽油一次，一磅（照他們「酌收成本」四字解釋），該搽上凡士林十分之一，然而事實上如何？洗頭一次，現規定價六角，不過要常依漿水皂及肥皂漲價之百分比」計算，照這樣說來，理髮的人在未進理髮店之前，該向烟紙店打聽打聽肥皂市價如何？否則理髮店中應該先大批牌，將固本肥皂，三星牌皂等市價告訴顧客，如是理髮店中牌子東一塊西一塊，將無異大世界的羣芳會。

實在，油頭粉面之徒，應該覺悟，凡士林是一種藥品，並且是軍用品（可以擦槍），搽在頭上，一無用處，徒然糟塌了枕套被褥，一元五角搽油一次，大半塊肥皂，頭倒要洗，現在理髮業頻頻漲價，將大好頭顱送去，大可省省，自然要受到他們的「客制」，一照新價，會鈔倒不如提倡光頭運動，永遠與生髮油，凡士林絕緣，任憑他們規定搽油一次需費一百五十元，也與我無涉。就是剃光頭，另有一樁好處，可以自己動手，買一柄剃刀，既可剃頭髮，又可修鬍鬚，費五六元錢，可終身受用不盡。既剃光頭，並且洗頭也用不着肥皂，剃下的頭髮源，可製成許多工業用品，別的事，一舉二得，這件事一舉三得都不止呢。

從「結婚進行曲」說起

·秉戈·

戲劇，本有他特出的神聖的使命，以及在教育上的價值，在我看過「結婚進行曲」以後，更深深地體味到這些。

戲劇的影響是直接的，有時遠過於學校教育，家庭教育；在此時此地，似乎切需要正確的普遍的教育，年青人，尤其是對青年人，許多切身的問題，有許多需要明白的啓示，經過大衆的研究，來求改善；有許多的情形，青年人很本不會有機會領略過的，應該予以認識。

在「結婚進行曲」裏，當你聽到黃琰（陳璐飾）說：「需要職業！」「結婚！」「她！」那種悵惘不懇切的神情語調，由你不感覺到這是一個嚴重的社會問題，假如你再看看那個好色勝於好德的王科長（劉基飾），弓腰逢迎主任的楊經理，還有那開口便是一串笑的（陳述飾），不堪的劉母（李宗善飾），滿腔稚氣的劉天野（異……）

方飾），你一定要說：「事實原是這樣的嗎！」在第四幕的未婚的小兩口子，鬧了半天離婚的交涉，終於經王經理的，安定了，就在這時候方輕輕了家說：「我們的晚飯還沒有喫呢！」一這痛快，你會感受到一陣意外的：……這些眞切，這是告訴了你一事實，一舉一動，在在是以撥動了你的心弦。

「上聯」成立未久，就歷史上說，似乎還是一個初生之犢，倒有志不在年高，第一砲「花信風」已是口碑載道，接着又是「結婚進行曲」，史上已昭了一個上海的，事實上「上聯」已負起了認清本身的使命，立場，表現出有價值的來，絕不是一頓笑，一陣所可擬的，當局希望你們好自爲之，珍重前途！（圖：李麗華）

棗·核·王

·鈍齋·

肆主居積日多，而慳吝不減於昔，美食鮮衣，從如自奉，而於博施濟衆，曾不輕拔一毛，甚至鄰姻婭，亦罕通慶弔，道體交往頻繁，人或有緩急，從而告貸，不易峻拒故也，鄉人以其坐擁巨資而吝嗇若此，不無怨怨，且其地適當孔道，游丐麕集，每遇朔望，商舖例有開給，肆所設肆，獨嗇而勿予，時有爭鬨，羣丐既不得逞，啣之刺骨，有與盜通，盜言肆中窖金之多，相約襲取，盜衆凡二十餘人，頗有嫻習武技者，乘夜列炬而往，肆中素不設備，垣墉亦多敝敗，盜破扉以入，首縛肆主，并及餘夥，迫使盡獻藏金，初猶隱晦，及盜爇火於釜，灼其臀股，皮肉焦爛，痛不可忍，始盡肆中所有納之，盜所索過奢，殊未饜足，視後有曲室，疑爲窖金之所，盡力震撼，復拔刀撥門，門果呀然洞闢，是固爲王臥室，時方新秋，微雨初過，枕簟生涼，王徒倚塌上，噉着棗核，怡然自得，聚核盈把，方將投諸窗外，忽聞呼噪聲，自遠而近，終則奪門以入，一室奔騰，呼號訴訟，一時并作，知必有變，然以未窺虛實，不敢歘扉以出，致陷危境，惟以棗核分握兩掌，餘則貯之於口，佇立門後以待之，及盜既魚貫入室，未及審視王已發一核，中於前行者之目，血流被面，失聲而號，後仆門外，後者驚避，不復爲敵，遂當其口，齒落唇豁，亦倉皇却退，衆始知室中必有健者，不復輕進，惟列刃環守戶外，將俟其出而圖之，王亦勿敢遽出，相持既久，肆主或受傷殘，挺身以出，高張兩臂，核如雨下無一虛發，幸不顧我生樹怨，所傷都非要害，而盜已奔避不遑，圖以得解，有名快刀李者，素有拳勇，自詡刀法傳自異人，並世無匹，目擊王隻身却敵，心有未甘，即約餘衆，秉刀飛斫，王雖未習武事，而索居斗室，心不傍騖，耳聰目明，有異流俗，値茲大敵當前，五决生死之際，益凝神靜志，待時而動，覷刃已將及，遽口吐一核，中盜頷際，深入盈寸，王乘間堅握其腕，志在奪刃，以習學胡桃已久，工力剛勁，盜握如被刀斧，筋斷骨折，不支而踣，餘衆見狀，自審不足爲敵，扶翼傷者，將欲引去，王止之曰，速返爾金，當加寬釋，不則但須一彈，青指，汝儕咸有喪明之患矣。」言未盡而核已自其口出，一盜適當其衝，目爲之盲，餘勿敢復動，盜返所掠，王解肆主之縛，令檢視一過，略無所失，始揮手縱羣盜以去，肆衆得脫於難，誦王之德不止，主人尤爲感激，宴飼已，且破其慳囊，置酒慰勞，以王平時未嘗一言武事，而遇變獨能勇悍若此，不無疑詫，故以之爲詢，王笑曰：「此皆主人所賜，今茲所爲，聊以報德，僕固未敢貪天之功也」，肆主仍茫然莫解，王即導往一觀寢室，衆亦隨於後，（三）

奇人奇事錄

兒觥

·寥士·

明許文穆曾製兒觥，以贈遺文毅。（用賢）按神宗五年，張居正奪情起用，文毅官檢討，偕編修吳中行疏劾，受廷杖，驅出。許文穆時官翰林庶子，鐫玉杯以贈吳，製兒觥以贈，其銘曰：「文羊一角，其理沈黝，不惜剖心，寧辭碎首。」道流在中，爲君子所寶。以是觥傳門人黃端伯，傳門人陳潛夫，皆以忠節著。其觥輾轉流傳，入曲阜顏懋德家。文毅五世孫王槐走數千里，以幣帛丐顏氏歸之家廟。翁覃谿（方綱）曾考朱竹垞幸息廬諸集，以記觥之轉徙，前人之忠直，後人之孝思，於以見焉。屬提居士作兒觥歌以記之曰：「文羊一角，理沈黝，製作精良，斷良友。當時拜杖出國門，顧抱此觥，同碎首，一再相貽，黃與陳，忠烈傳衣，不負。三百年間，轉徙頻，最後觥。歸顏曲阜，忠貞之氣，貫金石，歸骨角還能不懼走。誰其健者，江世孫，萬里扁舟，荒江蕭，求觥未知，觥所在，嘉觥心，切觥通神。披圖忽見至寶，（王槐於翁閣學家，見觥圖拓本，始知觥在顏氏）具幣不惜，傾家珍。衡齋博士氣誼厚，單鑄閣學，情詞敦乞觥，竟以觥贈。頗使舊物還清門，鄭環矣，那有此風義今古無其倫。斃一觥何足貴，貴是一忠孝得失祖，因直節，寄丹枕，忠孝備完先器。血灑陳孫，能異代莫弘碧，王祥淚，吳家廟中知有無，此觥獨，撐天玉杯，我思江陵恣驕橫，指喉隨心盜神柄，親毀來，奪情來，糶驅郡縣，供張盛，塢積黃金，勢已傾，鑄盤易世，論何姓，兒觥猶有來孫藏，彼哉相者，張居正。」此詩寫觥之歷史，明白如話。

大上海

下期凌波仙子

三院時間：二時半　五時一刻　八時半

桃李爭春　陳雲裳　白光　徐立

新光　滬光

兩代女性　婆媳紛爭　兄弟摩擦　顧蘭君

國聯

水性楊花　袁美雲　劉瓊　明天起開映梅娘曲

金門

支那之夜　李香蘭　長谷川一夫　明天梅娘曲

中央

香閨風雲　周曼華　嚴化　後天三〇三大劫案

西海

春秋　周曼華　李麗華　主演　明天爛內史

明星

千里眼　李紅　徐莘園　陳禮　主演

光華

芳華虛度　陳燕燕　高占非　主演

榮金

慈母心　袁美雲　王引　主演　後天天人映計

銀光

最新完成　海上銀府　不日開幕

張爾培路　辣斐德路

中央運動場

回力球　今天四時起賽　單打十一盤

上海影院公司管理

增加生產之效率

—必備新型之機械—

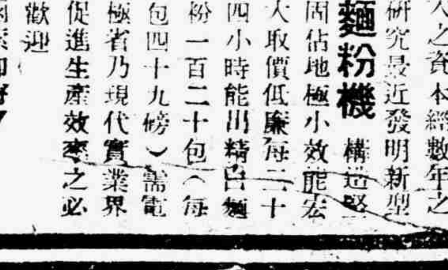

一號機樣

本行鑒於現代之需要以極大之資本經數年之研究最近發明新型

最新發明麵粉機

麵粉機　構造堅固　佔地極小　效能宏大　取價低廉　每二十四小時能用精白麵粉一百二十包（每包四十九磅）需電極省　乃現代實業界促進生產效率之必備機械

本行出售各種製粉用優等粗細篩絹

備機械樣本　賜顧無任歡迎

△詳細說明書價目單函索即寄▽

上海北四川路十八號

內外洋行機械部謹啓

電話：四一一三〇　四一八二一

華興商業銀行

總行　上海

分支行處　虹口·南京·蘇州·杭州　蚌埠·無錫·蕪湖·鎮江　南通·嘉興·揚州·

平報　廣告刊例

報名下	廿六字高共十四行	每日每方二百元
頭等	五十二字高二行起碼	每日每行十八元
特等	廿六字高三行起碼	每日每行九元
分類	十二字高四行起碼	每日每行四元半

·版面一百十六行闢以新五號字爲標準·

贈　吐血　肺癆腎病　指南

余患吐血肺癆腎虧遺精卅年百醫無效，久病知醫，治愈痼疾，特將經驗編成指南，文發明貽息自療法，功能治遺精早洩，指南說明備索，凡患同病者附郵寄杭州糧道山慈航醫室郎遜

艾羅補腦汁

風行四十餘年　唯一老牌　神經系大補劑

「艾羅補腦汁」功能補養神經組織，調整神經機能，振奮心神，抑平血壓，爲補腦唯一專藥！主治神經衰弱，失眠健忘，頭暈目眩，夢遺滑精等及一切神經系疾患，無不獨具卓效！

上海中法大藥房總發行所